朝鮮日報

二十五日夕刊四面

編輯人 安在鴻
印刷人 朴昌根

京城府堅志洞 發行所 朝鮮日報社

代表電話光化門二三〇〇番

社說

現實暴露의地方制度

—試金地의京城府—

一

電氣 瓦斯公營問題에 부드친것이 昭和만되어 地方制度實施第一年에서 第一着의難關을當하게된 京城府會는 二十二日에도 批評한바 잇섯지만 府營派議員들이 府會가못되는懇談會席上에서 그의電氣府營決議와 同一한權限에서 意見書를關係當局에게 提出하려하엿스나 府尹의態度가 首鼠兩端으로 纏糊하기작이업고 議員中에도同志俱樂部一派와가티 자못反覆無常하게 彷徨하고잇슴이잇서 意見書提出조차 좀처로될수업고 二十四日밤에는 府營派議員十四名의 連袂辭職을 보게되엿다 府營派中 남어지十餘人도뒤를따러態度를決定하리라고하며 全京城府町洞總代들도 올군불군 動搖의氣勢가 뚜렷한모양이어니와 이동에 臨着되고말은것은 會議과가티 現行地方制度의代表的機關인 府會의 無能力을 暴露한바잇서 改正된制度라는것이 餘地업시 現實暴露의바닥을 긁키어 電氣 瓦斯府營利害의 論과 한가지로 一種의政治的衝動을 넣으키게된것이다

二

電氣 瓦斯府營問題에 關하야 府營反對의主되는理由가結局은 資本家의 비위를 되도록 마쳐주자는데서 起因한것임은 十八日時評에서도 闡明된바어니와 二十三日京城府尹의提出한 妥協案이란것은 一、該電氣料金을制限할것 二、電氣料金輕減을交涉할것이어서 府民總意를無視하여가면서 이외지의苟且한策을쓰자는것부터가 疑問이려니와 二十三日京城府調查에依하건대 瓦斯는現在보담 그料金을二割輕減하고서도 三年마다다시五分식減下할餘裕가잇고 電氣는 現在보담그料金을 一割減下하되 역시三年마다 다시五分식減下할餘裕가잇스며 그의收益은每年에 一百五十七萬圓에達할것이오 이를京城府에서 買上키로하야 年利六分五厘로하면 一千五百萬圓인境遇에十五年間、一千七百萬圓인境遇에는二十年間、 만일에二千萬圓이되는境遇에라도 三十年間이면 넉넉返償하겟다는 計算인바 이것이京城府所屬專門家의 六七年間두고 苦心研究한案인만큼 十分의信賴를두켜올흘바이오 그의見地에서 府營案이不許되는것은紛糾問題의出發이다 그런데이府營利害問題들 장건別問題도 엇어뜻고서라도 이로因하야 現實暴露되는 정을맛난地方制度가 注目되는일이다

三

制限이만흔 府會制가 第一着의暗礁에다닥드린事情은 遂만바잇다 그러나이는 府會가 越權行爲를 한것도아모것도아니오 오직政治的制裁에依하야 그機能이더욱停頓된것이다 더욱히議長인府尹다 上官에對한義理로서 어찌하지못하는 曖昧한態度로서 府會가 드되어 維谷의窮地에빠지는것이重要한點이오 大財閥의產業機關의자이에 慣實의諸問題가부러自由意思로써 이에善處하고 府民의利益을 擁護하지못하

中軍一齊히活氣띄고 主力을中央에集結

北寧線으로正規軍多數輸送 戰機는去益濃熟切迫

【營口廿四日午後零時四分發至急電報聯合】 錦州正規軍은 溝幇子를經由하야北寧線에向하야活發한鐵道輸送을開始하엿다 近近攻擊令을내리려日本軍이遼西에서의中軍討伐을 阻害키로決議를하다

【奉天二十四日發電通】 二十日부터積極的中軍討伐을開始한關東日本軍은前後四日間에亘한討伐로北은慣舊으로八面城, 通江口, 法庫門, 新民府南은牛莊城, 田庄台에至한中軍根據地를攻略하야此를遼西에驅逐하엿스나中軍은其後도依然히白旗堡, 遼中, 台安의中央部에主力을集結하고奉天에向하야中央突破의形勢를取하여왓슴으로日本軍도此에備하기爲하야二十五日多門師團長의遼陽歸來를待하야第〇〇〇의〇〇을此方面에向發식혀一擧에中軍을擊破할計劃을하고잇다

老北風의部下가 牛莊城逆襲計劃

附近에兵力을集結中

【海城二十四日發電通】 日本軍에게牛莊城에서擊退되엿든老北風의部下는其後三三、伍伍로牛莊城附近各部落에集結하야何時에日軍에게逆襲할는지未知할形勢에잇다 日軍藤井大隊는牛莊城內外를嚴戒中이다

【海城二十四日發電通】 牛莊城에서退去한中軍는牛莊北方牛里되는 趙衛溝方面에集結하야牛莊, 海城間의日軍의連絡을切絶하고자조日軍의後方攪亂을劃策中이나此等中軍은二十四日中에牛莊에서東方을迂回하야海城附近에襲來하리라는密偵의報告에接하엿다海城警察署에서는警官隊의應援을求하는一方管內의非常警戒를行하는中이다

盤山方面도 危機切迫

【奉天廿四日發電通至急報】 盤山方面의匪賊은其後後續部隊의援助를得하야田庄臺의日軍逆襲을計劃하고잇고同方面의日本兵力이不足함으로關東軍司令部는嘉村〇〇에同方面移動을命하야嘉村〇〇는二十四日午後九時奉天通過〇〇로向하엿다

奉天郊外에도 騎馬兵이襲來

日軍과交戰後退去

【奉天廿五日發電通至急報】 二十四日午後八時奉天郊外二十軍屯에數十名의騎馬中軍이襲來하야同村落을掠奪하고奉天에向하야進擊하여왓슴으로奉天守備隊가出動하야交戰한後此를擊退하엿다日軍에는異狀이업스나中國軍에相當한損害를주엇슬模樣이다

公太堡東方部落에 義勇軍來襲

日警과交戰後退去

【奉天廿四日發電通】 公太堡東方의錦州軍義勇軍七十騎는二十二日午前에또二回에亘하야宋文齒子部落에襲來하야掠奪하고「三日以內에小銃多數를 取集하야提供하라不然이면部落을燒拂하겟다」고脅迫하야急報에接하고急去한日本警官隊와交戰하야退却하엿스나逆襲襲來할形勢에在함으로公太堡派遣所警備中의日本警官隊는繼續하야警戒中이다

六千中軍의 滿鐵襲擊說上

日軍은緊張警戒

【海城廿四日發電通】 牛莊의西方八支里宇家堡를中心으로附近部落을橫行하는號勝五及勝五州를頭目으로하는中軍六千은機關銃十二門, 迫擊砲三門을所有하고八個大隊에分하야牛莊을包圍하면서海城, 滿鐵間의滿鐵線을襲擊키爲하야前進을開始하엿다는報도海城에歸還한日本野砲聯隊는特別警戒와共히牛莊入城部隊는右中軍討伐에努力하엿다

錦州政府가 興城辦事處新設

【天津廿二日發電通】 錦州政府는過般重要書類를錦州에送하얏스나更히錦州의西南七十中里의興城에辦事處를設置하엿다

國府要人 續續南京離去

【南京廿三日發電通】 蔣介石氏가下野하여奉化에去하는同時戴天仇、宋子文氏等도辭表를提出하고二十二日西京을去하엿다宋子文氏는中央銀行總裁도辭任하여中國財界는恐慌의色을呈하고잇다

牛莊城占領한 日軍海城歸還

【海城二十四日發電通】 二十三日牛莊城을占據한日軍은第〇〇聯隊藤井大尉의〇〇隊及海城〇〇聯隊一部를留하여同地의治安維持에當케하고他는全部二十四日午前十時海城에歸還시켯다

八雲、能登呂 今日佐世保出發

【佐世保廿四日發電報聯合】 當地에서待機中이든軍艦八雲은撫沽에能登呂는旅順에二十四日午後三時前後하여出發하엿다

重爆擊機四臺 平壤一泊後出發

【平壤支局廿四日發特電】 二十四日午後二十九分前後하여平壤에到着한陸軍重爆擊機四臺는모다平壤에一泊하고二十五日出發〇〇에向하엿다

米調查員拒絶

【巴里廿三日發電通】 國際聯盟中國調查委員에推薦된米利加鐵道專門家「하인스」大佐는此를拒絶하엿다

錦州軍對策協議次 榮臻氏突然來北

表面理由는身病治療

【北平廿四日發電通】 錦州東北軍總指揮榮臻氏는日本軍의錦州總攻擊對策協議를要求키爲하여今日來平하엿다中國側은榮臻氏는病으로왓다하더니今日「록펠러」病院에診察을맛고入院하엿다

東北艦隊司令에게 日軍上陸阻止令

張氏가沈氏게發해

【天津二十四日發電報聯合】 張學良氏는時局의切迫에伴하야靑島의東北艦隊司令沈鴻烈氏에對하야所屬軍艦을秦皇島、山海關一帶에派遣하야日本軍의行動을監視하고軍隊의上陸을阻止하라고命令하엿다

錦州戰에參加할 南京의後援飛機

數日中北平着豫定

【奉天廿四日發電通】 某方面의消息에依하면南京航空隊所屬飛機二隊는今明日中에南京을發하야北平에飛來할模樣으로其目的은錦州戰에參加키爲함이라고한다右計劃이實現되면遼西의空中戰으로日軍과中國軍과의最初의衝突이될것이다

馮、閻이太原서會見 擧國的錦州死守提議

馮氏는四全會出席次로向南 民衆政治樹立도宣言

【北平廿四日發電通】 馮玉祥氏는昨日午後太原에到着하여閻錫山氏와會見하엿다馮氏는中央全體會議出席次로本日南京에向할豫定인바國力을擧하여錦州를死守하라고提議할터이다 그리고馮氏는閻와의會見後打倒帝國主義實行次로永久히獨裁政治根絶民衆政治樹立에邁進한다고宣言을發하엿다

張學良氏驅逐코 閻馮誘入을劃策

廣東派의北方對策

【天津廿四日發電通】 南京新政權을把握한廣東派는更히張學良氏를驅逐하야南北統一을企圖하고閻錫山氏를委員長으로하는北方政治委員會를組織하려고劃策中으로閻、馮兩氏의北平入來도不遠間實現하리라고期待된다

學良氏命令不服코 湯玉麟獨立計劃

錦州軍에挑戰態度

【北平二十三日發電通】 張學良氏는湯玉麟氏에게對하야再三錦州增援을嚴命하엿스나湯玉麟은此를拒絶할뿐안이라도로혀凌源及朝陽方面의部下에對하야 錦州軍이熱河省內로逃來한時는全部武裝을解除하고此를拒絶하는者는擊滅하야省內에闖入식히지말라는命令을發하고獨立의態度를表明하엿다

北平의反張運動으로 再次戒嚴令發布

某軍閥의策動說

【北平廿四日發電通】 張學良氏驅逐을目的하는潛行運動은最近北平市內에具體化하야便衣隊로서市中을攪亂한故로保安隊는學良氏衛隊買收에着手한것이判明되여北平當局은今日부터再戒嚴令을發布하고嚴戒中이나運動의黑幕에는有力한軍閥이잇다고한다

米國軍縮全權 「또-스」氏로決定

【華盛頓廿二日發電報聯合】 明年二月壽府에서開催될國際軍縮會議의米首席全權으로今日후-버-大統領은駐英大使또-스氏를任命할旨를言明하엿다

「또-스」氏歸國

【倫敦廿四日發電通】 駐英米大使「또-스」氏는軍縮會議에對하여「후-버」大統領「스팀손」國務長官과協議次로歸國命令을밧고三十日歸國하기로되엿다

今年最終閣議

【東京二十四日發電通】 日本政府는二十七日午後一時부터今年最後의閣議를開하기로되엿다

米國軍縮代表 「매리」女史任命

【華盛頓廿三日發電通】 米大統領은軍縮會議米利加代表에「마운트」「홀넥」大學校長「매리 엠마、워-리」女史를任命하엿다女史는今年六十八歲、宗敎的平和運動者로敎育會에有名한女子이다

現在의日軍行動은 匪賊討伐에不過

英佛米三國警告에對한 日本政府의態度

【東京廿四日發電通】 日本軍의錦州地方中軍討伐에對하야英、米、佛三國에서干涉的警告를受하엿스나日本政府는一、同方面의日本軍의中軍討伐은治安의維持居留日本人保護上不得已함으로外他國의干涉에依하야阻止될것이아니다 二、中軍討伐權은十二月十日의理事會決議에도明白히留保된日本政府의權利로서其必要한範圍內의行使는他國의阻止를受치안을것이라는理由에依하야必要不可避한限에서中軍討伐을繼續하기로되엿스나三國의憂慮에鑑하야日本軍은何等錦州攻略을目的함이안인以上可及的中國軍과의衝突을避하도록近近張學良氏에게對하야矢野參事官을通하야錦州軍關內撤退의實行을嚴重要求하기로되엿다萬若依然히對日挑戰的形勢를持續할時는日本政府는中軍討伐로서起할諸事態의實任은一切中國側에서負할旨를最後的으로通告할方針이다

匪賊을討伐한다고 理事會에通告

國聯日本代表部가

【제네바廿四日發電通】 國際聯盟理事會日代表部는廿四日理事會에通牒하여滿鐵線西方에서匪賊跳梁이增大함으로日本軍은匪賊討伐을行使한다고通告하엿다

駐露日本大使 暗殺陰謀發見

首謀는某國外交官

【莫斯科廿四日發電報聯合】 勞農當局은今回駐露廣田大使에對한暗殺計劃에依한日露兩國의國交破壞의陰謀를發見하엿슴으로그計劃者가外國의駐露外交官인關係上外國의首席使臣에對하여外交官의本國送還을要求하고承諾을得한旨를本日公表하엿다右首謀者는某國外交官이나依然外國人인지는一切發表치안코謎의事件이라하여衝動을준다

遼陽〇〇〇隊

【遼陽廿三日發電通】 今拂曉遼陽에서西方에向하여中軍討伐에赴한遼陽駐屯의〇〇〇隊는奉天에서來한飛行機와密接한連絡을保하고匪賊을討伐하며西進今日正午가지나太子河河岸에到達

人事消息

▲閔中植氏 市外東幕上里二八六番地自宅에서二十三日夜十時遭內艱喪

八面鋒

○「人民의福利增進」이란當局이언제나高調하는배

○그런데四十萬府民에莫大한利益이잇슴도不拘코電氣府營은못햇내不可라고만하면結局四十萬府民은人民으로부터除外를當한단말인가

○더욱이府會의決議를府尹이執行치안는다면朝鮮의自治機關이란結局虛名의長物! 十四名府議의辭職願을 ...當局의答辯이若何?

蔣氏의再出馬를懇請 汪、蔣兩氏協調可能

廣東派의分裂表面化

【上海二十四日發電報聯合】 南京에서는第一次中央執監委員이蔣介石氏를南京에復歸시키기로意見이一致하여時使를派遣하리라고傳한다即張氏의見에依하여蔣氏가復歸케되고蔣氏와汪精衛氏와의合作이實現케되여新政府는事實上再次蔣介石氏手中에歸하리라고보인다一方廣東에잇는胡漢民氏는陳濟棠、余漢謀氏等의實力派와結하여蔣氏와妥結한汪精衛氏攻擊을始作하는等廣東派의分裂을表面化하엿다同時에廣東實力派는南滬에地盤을키扶시키려는形勢를示하고南京統一政府의組織을압두고새로南京과廣東의對立이始作되려한다

執監全體會議에서 統一政府組織審議

首席은大統領과同一

【東京二十四日發電報聯合】 中央執監全體會議는今日의會議는統一政府의組織을審議하야激論數時間後次와如히重要決定을하엿다

一、行政上의全責任은行政委員長이負하게하여實任內閣制의諸國首相과如한地位로함

二、國民政府首席은獨逸佛蘭西의大統領과恰似케하야政治의實際에直接間接으로干與치안음

三、鐵道部와交通部合倂案은決定함에至치못하엿다

그리하야今日은正午少過散會하엿다

001319

牛莊城巡視中의 日兵을狙擊

【開城廿四日發電通】 今曉第〇〇聯隊藤井大隊麾下의佐野少尉以下三名이牛莊城內巡視中에約潛入한數名中軍에게狙擊되여直時應戰하엿스나中軍은遁暗에乘하여避하엿다日軍上等兵一名은貫通銃創을밧엇다

北平在留日人 極度로不安狀態

【北平二十四日發電通】 錦州地方의形勢逼迫과關連하야北平中國街居住의一千餘의在留日本人은또重大한不安에싸엿다公使館側은事態를憂慮하야公安局長鮑毓麟氏에게保護하기를要求한바局長은日本人의生命財產은絶對安全하다고明言하는同時最近日本人住宅에巡警을派하야注意하고잇다一般의空氣는惡化하고잇다

山西軍十萬을 錦州派遣提議

全體會議서山西派가 或은張氏驅逐策?

【南京二十五日發電通】 第一次全體會議에出席한山西代表는本日會議에山西軍十萬을動員하여錦州에派遣시켜援助하고십다고提議한바右는山西派、廣東派가副合하여學良氏逐出運動으로보여衝動을주엇다

雜誌の選擇は貴女の人格と智識を半ば決定します 正月號の選定は一年間に影響します。誇大な廣告に惑はされてはなりません。どの婦人雜誌が最も女性の幸福を考へてあるか？ぜひ『婦人公論』を!!

劃期的大事業全日本讀者訪問の大敢行!!

急告!!

貴女はどんな風に語られてゐるか!!

出席者
島中雄作 廣津和郎 下村千秋 新居格 細田民樹 大宅壯一 三宅やす子 細田源吉 谷崎精二 高田保 他特派員一同

全日本の女性を語る

俄然問題を起した 全國に嵐の如き 大座談會

そして……此の記事はあなたに何を語つてゐるか？

想像や噂で話されたことではない。親しく貴女の故郷の土を踏み女性と膝を交へて得た生々しい印象です。

堂々數十頁、貴女は息もつかず讀み下すでせう、何故ならどの頁にもあなたの顏と人物が論じられてゐるからです

東京か大阪か？ 南か北か？ 都會か田舍か？ どこの言葉が美しい？ 美人はどこに？ 褒貶は火花のやうに亂れ飛ぶ。未曾有の大座談會です。

素晴しい獨特の四大附錄つきの婦人公論新年號は、斷然物凄い人氣の中心となりました

全國新時代女性總覽

堂々二百名を滿載した豪華グラビヤ版。ありふれた名流婦人寫眞ではない、全國津々浦々から明日の日本を約束する女性を總動員しました。あなたの故郷から誰か？ 興味深く見ながらそこに何かあなたへ迫るものがある

小說と附錄と名記事揃ひで大評判の婦人公論新年號は都會地ではほとんど賣切れとなりました

何故そんなに賣れるか

今すぐ書店へ!!! 是非目次を御一覽下さい

四大附錄共 特價七拾錢

東京丸ビル五階 中央公論社

初志一貫을決心코 一次로十四名辭職

昨夜最終會議에서提出 府行政上重大支障

사실인경성부민의 요구일망정 여론과 경성부회에서 서로 가결된 결의와 그리고 일년에 백오십칠만원의 리익이 잇다는 결론에도 도달하얏든 경성전긔부영안을 상관의 명령이라하야 경성부윤이 그집행을 거절함에 대하야 부회의원으로서 그대로 도를 엇더케 취하여야 올켓느냐 하는 문제로 런일 협의를 거듭하든 부회의원으로 장보와가티 추대를 남기고 부협이 되여 각각 여러히 그선처책(善處策)을강구하는중 동초부터 전긔부영안을제안(提案)하고 또이에 찬성한 일명의 부회의원만이닷하지 초지(初志)를굽히지 안코 지난이십사일 오후남공시부터 비장한 최종의 회의를 개최하엿는데 출석자 이십오명중 제일회로 사직계(辭職屆)를 제출한 사람은 십사명인바 조선에 소위자치제를실시한후 처음되는 중대문제로 이로인하야 경성부회의에 큰지장은 물론 각방면에 밋치는 영향은 자못 중대하게 되얏다

井上府尹不在로 內務課長에 送達

어디까지든지 부민의 여론으로 생명을 삼겟다고 결심한 부회의원 열네사람이 전긔와가티 비장한 최후의 결의를 행한후 그사직에는 예종석(芮宗錫) 성송록(成松綠)량씨를 대표자로하야 밤열한시경에 경성부윤에게 제출케하얏는바 부윤이 부재중임으로 전전내무부장(前田內務課長)에게 송달한바 그사직계의 원문은 다음과갓다

◇辭職決議한府會議員（左上으로부터）實諸彌七 朴準鎬 金圭瓚 成松綠 芮宗錫 任興淳 鄭求瑛 金在泳 李弘鍾 曹秉相 石原憲一 濱田虎熊 大村百藏 李升雨 梁在昶

辭職屆 拙者等은左記理由에依하야辭職하옵는바玆에届出함

記

京城電氣瓦斯事業은準備調査의結果이를府營으로함이我京城四十萬府民의利益이라는斷案을得하고此認可出願을함에當하야府尹은上級官廳의通牒이라稱하고府營認可願提案을하기不可能하다고聲明하얏다京城府會에서 絕對多數로 석決議하얏슴은안이라京城府民多年의要望인電氣瓦斯府營의實現은全혀그길이杜絕되엿스며또決議機關인府會의 意思는蹂躪 됨에至하얏다吾人府民의代表者인府會議員으로서府民에對하야重大한責任을感하는同時에朝鮮에서 地方自治制 度가破壞됨에至함은實로慨歎에不堪하는바玆에府會議員은그存立의意義를失함에由하야함

◇辭職決行委員氏名 ▲李弘鍾 ▲成松綠 ▲曹秉相 ▲石原憲一 ▲李升雨 ▲實諸彌七 ▲任興淳 ▲濱田虎熊 ▲梁在昶 ▲金在泳 ▲朴準鎬 ▲金圭瓚 ▲芮宗錫 鄭求瑛

十四人뒤를니어 公營派續續辭職?

意見書問題로多少遲滯 步調不一된內面理由

자치권유린(自治權蹂躪)이라는 문제로 총사직을결의한 부회의원중 이십오명이 이십사일오후 남공시부터부청에 회합하야 제일회로 십사명만이 사직을결행하게된내면은 이날 회합한사람은물론 총사직을행할 결심하에 모히엿것이나 이날오전 경성전긔부영긔성회의 진정위원이 조선총독과 경긔도지사를 방문하얏슴에

『경성부에서 전긔부영이확실히유리하면 그상세한 수자를첨부하야 의견서를제출하야도 무방하다는말이 잇섯슴으로 이에 대하야 한번더당국과 접촉할필요가 잇지안으냐 하야이십사일밤열한시에 넘으리결국 전긔열네사람만이 제일회로 사직계를 제출하고 남어지사람은 뒤를니어사직하기로된것이다

府尹撤回勸告 拒絕키로決定

이십오일 오후두시 경성부윤은 사직원을제출한 부의원 열세명의대표로예종석(芮宗錫)성송록(成松綠)량씨를회견하자는통지가잇섯는데 이는 사직원철회를 권고하는것이라하야 의원들은 절대로 이에응치안키로 결속하얏다한다

大村氏는 單獨으로辭職

부회의원대촌백장(大村百藏)씨는『경성부윤이부회의원의결의집행을 거절함은자치권을 유린하는것이라』하야지난이십사일 단독으로 사직원을 경성부윤에게제출하얏는데 십오일까지 경성부에 접수된사직원은 전긔열네명과합하야십오명으로되엇다

府民總意와背馳 一個資本閥만擁護

地方自治意義安在?

경성부회의원열네명이일치사직을결행함에대하야 일반 부민에게미치는 반향(反響)은 중대한데 모방면유력자는 다음과 가티 총결히말한다

부회(府會)를 자치 긔관이라 하면서 부회의결의를 관리인부회의장이 그집행을 거절하야경성사십만부민의 부르지즘을 도라보지안는다면 자치긔관 이란것은 하등의 의미업다는것이곳로되얏습니다 더욱이경성부에서 전긔부영을행하면 부영개시(府營開始)와 동시에 그료금을일할내지이할가량을 감하고 이후도 매삼년에오분식을감하하고도매년일백오십칠만원의 리익이잇스며 이로인한 긔채(起債)는십오년내지 이십년에 상환할수잇다는확실한수자를어덧슴에불구하고 전긔는 언제까지든지 개인에게독점(獨占)케한다고하면 총독의『인민의복리증진』(福利增進)이란의미는어디잇슴니까 이에대하야 부민의대표로선정된 부회의원이그직을 사(辭)하는것은 당연한 일일줄로생각합니다 이와가티 소위자치권의실체를일케되고 부민의의사도 전달할수업게되야도 공직이라는 영직(榮職)만을 붓잡고잇다는 사람의심사는 실로두추하기한정업는 일이라고 생각합니다운운

懷柔策圖謀코 當局허둥지둥

態度不一、矛盾莫甚

경성부회의원의태도가강경하게 됨을따라 총독부를 위시하야경긔도의간부들은크게긴장하야백방으로 손을벌려 의원들의태도완화를획책하는중이며지난이십사일경성전긔부영긔성회진정위원에대하야송본(松本)경긔도지사는여론완화의 방책으로 『의견서제출은무방하다는말을한바 상급관청이 의원을은진정원들에게 하는말과 상급관청의명령을준봉(遵奉)한다는경성부윤의 태도는 서로모순되는바가잇서 엇던에는 강경히거절하고 엇던에는 타협안을제출하는등당국의 태도는 실로갈팡질팡하는중 지난이십사일밤 의원열

今後의取할 態度를協定

幹事四氏를選定코 行動一致를決議

사직은 결행한 부회의원들은지난이십사일밤 열두시에 다시시내모처에 회합하야 금후취할태도를 협의하얏는데 이케로부터 부나 그라엇더한곳으로부터 교섭이잇다할지라도 전긔 부영이 실현될때까지는절대로응하지말것과 전긔부영문제에 대하야는 이케로부터 더욱 노력할것을다짐하얏다 그리고 조병상(曹秉相) 정구영(鄭求瑛)성송록(成松綠) 빈전(濱田)·비사(實諸)·양간사로하야 일치한행동을 취하기로 굿게약속한후 밤두시에 산회하얏다한다

部會機能의停止만도問題

【正式受理되면補缺】 ◇前田內務課長談

부회의원 십오명이 한꺼번에사직원을 제출함에대하야 경성부 전전내무과장(前田內務課長)은 다음과가티말한다

『사직원은아직 내가마타잇슬뿐이오 아직 정식접수가되지 안엇슴니다 정식접수 여부는 물론 부간부회에서 그여부를 결정하야상사(上司)에진달할터이나오늘(이십오일)은휴일임으로 부윤과니야기도 못하얏슴니다 정식수리가되면 엇더케되느냐고요?그것은부케(府制)에의하야보결선거 (補缺選擧)를 하게 될것입니다 조선인이열명의사직원이다수리될지 나도부케케팔조(第八條)에의하야 부회는성립됩니다 물론반수이상이면 부회청립이안되지마는 조선인이나 일본인이 정수의 사분지일미만이면 안된다는것은 최초선거시에 하는말이오 중간사임한후에 하는말은 안입니다 그럼으로 부회는 진행되면서 보결선거 하게됩니다 그러고 물론 부회(部會)는 반수이상이 못되닛가 성립이되지 못하겟지오부회(部會)의긔능만정지되야도중대문제입니다

◇—辭表送達코興奮된府議、諸氏

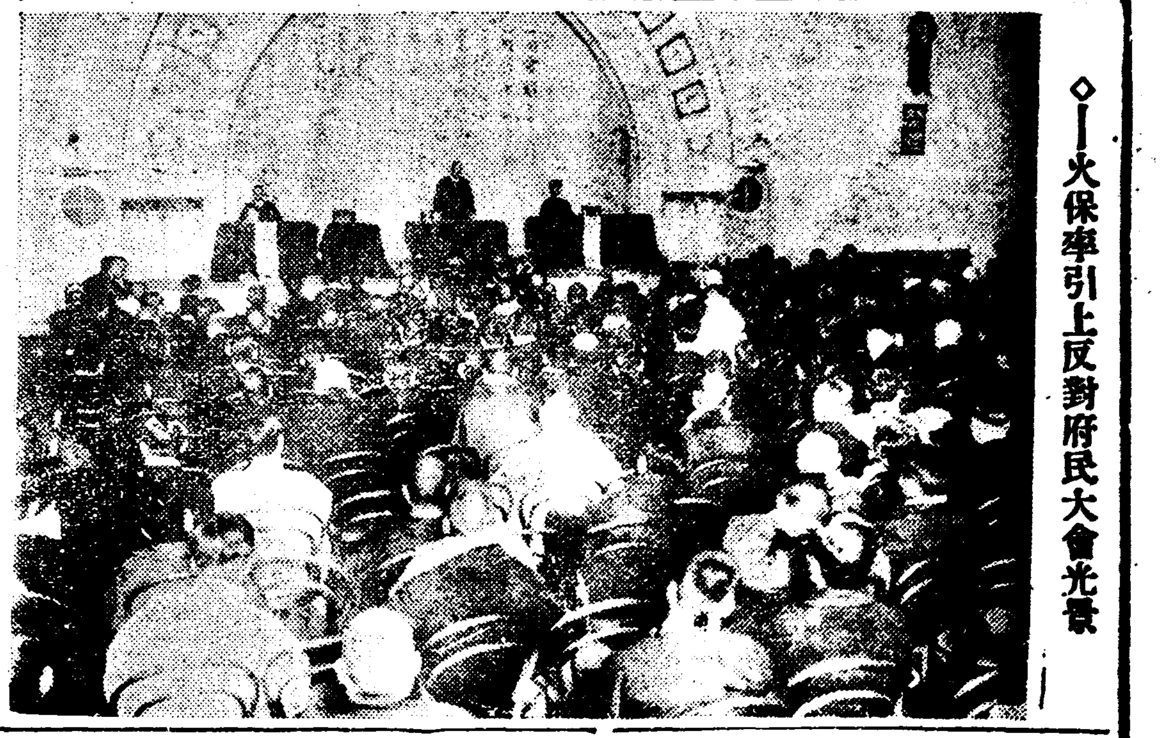

◇—火保率引上反對府民大會光景

殘留府議員 善後策協議

네명이 총련이 사직을결행함에 크게놀나 이십오일은 휴일임에불구하고 경성부윤을위시하야 경긔도간부들은대책을협의중이라한다

부회의간담회가결렬된후 선후책강구위원일곱사람중에 네사람이 탈퇴하야 위원회는 성립이되지 못하고 분규는 더욱격화하야변보와가티 십오명의 위원이사직을결행하야 그선후책을 강구코저 금이십오일 오후일곱시부터 간담회를 개최하고 다시선후책을강구하기로하얏다

公營運動進適 曹秉相氏談

전긔 사표들모아놋코 회를열은한후 조병상(曹秉相)씨는 극히비장한 태도로 긔자단에 대하야 우리는 못싸지싸우고 이에상우서 이케사직을하얏습니다 그러나 사직을하얏다고 전긔부영에 다 편안히두는것이 아닙니다 더욱히 우리의 뒤움문케적을관철하기위하야사직을하는것입니다 하며 침통한빗을띄우고 인사하얏다

四十餘名中 十二名만送局

그남어지는전부석방하여 降峴農校事件段落

【襄陽】 양양농잠실수학교(襄陽農蠶實修學校) 강현(降峴)면민의반대가 원인으로 지난십삼일새벽 동면적은리(積銀里)장긔석(張基錫)외 십륙명을 검거하고 또십륙일밤에 적은리사건과는별문케인 경관비평이라는 리유하에 양농(襄農)월리(月里)지부원십칠명을 검거하고또 십팔일새벽에 양농정손(丁巽)지부원 십칠명을검거하야 엄중취조를 진행하든중 이라는것은 긔보한바어니와 지난이십일일에 좌긔십이명은 폭력행위취체위반의죄명으로일건서류와함께 함흥지방법원 강릉지청검사국(咸興地方法院江陵支廳檢事局)으로송되고그다음삼십여명은시말서(始末書)혹은경속과한만료로속속석방되엿다는데 일시긴장되엿든강현면 농교 반대문검거사건도 일단락을고하얏다

▲送局者住所氏名 襄陽郡降峴面積銀里 張基錫 金南衡 張基德 金南政 全辛鍾 金德起 金南學 鄭達鳳 張基鳳 朴鍾晉 金南圖 張萬煥

火災保險料引上 反對府民大會盛況

십여변사가열렬히반대연설 徹底運動키로決議

화재보험료 인상반대(火災保險料引上反對)의부민대회는작이십사일오후 여섯시 시내공회당에서 열리엇섯다 회장에는 정각전부터 다수시민이 모이어 대회의 긔세가 놉핫다 개회되자상공회의 소회두진내(陣內)씨로부터 그간상공회의소에서발버온반대운동의경과를발하고다음에아래의연사들이열변을토하야보험회사당국자들의비라들공박하고또아래와가튼결의와동시에 주최측상공회의소의 소정동총대회등 각단체에서 위원을선정하야 보험회사당국에 결의문을 케시하야 경고를하고또 총독부당국에진정키로하엿다

▲演士 陣內茂吉 戶島祐次郞 松本淸次郎 梁在昶 關根金作 洪淳泌 廣瀨德太郎 池田長次郎 姜振秀 都流二 竹內菊太郎

▲決議文 火災保險協會에서突然發表한保險料率의變更은時代를無視한共存共榮의大義를破壞하고威力으로서府民의膏血을짜내어私慾을채우려는至極한暴擧이다吾人은굿세게그非違를糾彈하고斷然此를撤廢식히기를期함

右決議함 京城府民大會

仁川病院會計主任 萬餘圓騙取

幽靈株로써土地詐欺 取調할사록擴大될듯

부평인천병원 서무회계주임 정목모(正木某)(四六)는이십삼일오후여덟시경에돌연인천경찰서의 소환으로극비밀리에취조를밧고 잇는중그내용은황해도평산군금암면 조낙동(黃海道平山郡金岩面朝樂東)(三六)외수명의 로지사십수만평 시가 일만이천원을원국산염업회사주(元國產鹽業會社株)칠백이십주 (額面二萬圓)의유령주(幽靈株)로써편취할것을계획하고 경남의고재원(高在元)(三五)과도공범관계가 잇는모양이며 지난십월말일까지에 수회에나누어 전긔의등긔를 맛치고등긔료산천원은정목(正木)의 손으로부터 지출하엿슴은 물론 로지권부를 정목의명의로 등긔한등 실로내용은복잡하야 취조에따라서사건은확대될모양이라 한다

適用法飜覆코 最高一年判決

최하는륙개월의체형사지 龍川小作組合控判

【平壤】 평북 룡천 소작조합 (龍川小作組合)백용귀(白溶龜)외 一四명에 대한 거주침입(居住侵入)강도(强盜)피고사건의 공소판결은 이십사일 오후한시평양복심법원 형사법정에서 동촌재판장으로부터 폭력행위위반(暴力行爲違反)을 적용하여 최고일년으로 륙개월까지의 처형을언도하엿다 동사건은 강도죄로 피고들에게 집행유예 판결을한것을 검사의 부대공소로 공판에는 폭력행위위반으로 처형을언도한것이다

▲白致俊 ▲白瑞鶴懲役一年 ▲金俊保各十個月 ▲安元森 ▲李元京 ▲高從彬各六個月

白旗事件控判 十年懲役言渡

【平壤】 작월오일칠성문밧중국인소면공장(素麵工場)을습격한소위백긔사건(白旗事件)의수괴평양부내창전리(倉田里) 김봉익(金鳳翼)에관한소요살인미수(騷擾殺人未遂)피고사건의공소판결은 이십사일오후 한시삼십분평양복심법원형사정에서 등촌(藤村)재판장으로부터징역십년(미결구류구십일통산)을언도하엿다

三次間公 明日判決

제삼차간도공산당(第三次間島共產黨)사건의강석준(姜錫俊)등사십구명에 대한공판은 경성지방법원에서 결심되고 공판괴일이미정으로잇든중명이십륙일 동법원 케사호법정에서 언도하기로 확정되엇는데 검사의구형이 조선에서 처음보는 십년이하의중형인만치 명일의 언도는 자못주목되는바이다

南興農民社創立

【龍岩浦】 룡천군내중면남흥동(龍川郡內中面南興洞)에서는 지난십팔일밤에 당지장철태(張哲泰)씨집에서 남흥동농민사를 창립하얏다는바 그임원은다음과갓다고한다

理事長李世斌 副理事長崔德鉉 總務部理事張哲泰 財務部權吉鉉 組織部孫時彥 敎養部權寬鉉 經濟部孫時賢 講部事孫時治

參草 唐草乾材都 賣 販賣 本藥調製 專門 藥은朝鮮商會 所氣當風 영약환 百腫根治 腫仙膏

라듸오

十二月二十六日

午前一〇時三〇分 氣象概況、各地天氣實況 一〇時四五分料理 日用品時勢 正午時報、ニュ-ス

午後〇時二〇分 二曲合奏 一時〇分 趣味講座 申翔雨 二時一五分 家庭講座 三時四五分 ニュ-ス、公示事項 五時四五分 라듸오體操、職業紹介事項 六時〇分 滿洲童謠와이야기 六時三〇分 朝鮮音律 金相淳外 七時〇分 ニュ-ス、公示事項、翌日順序發表 七時三〇分 滿蒙事情特別講座 八時〇分 피아노三重奏 八時四〇分 義太夫 九時三五分 氣象概況、各地天氣實況、時報

天氣豫報 개엿다흐려

高氣壓은國境內陸及中國黃河揚子江의中間에잇고低氣壓은日本東方洋上으로갓다天氣는半島中部의黃海側은안개가끼고南部朝鮮은處處에흐리고其他는良好 明日도天氣는一般으로좃타

二十四日最高零下一度 最低三度六

二十五日最低七度五

世界的新發明된 生殖器強腎劑

복용즉시로약효위대 금번경성부교북동륙오번지(京城府橋北洞六五番地) 반도병원케약연구소(半島病院製藥研究所)에서생식긔회춘강신제를발명하얏는데청년노인을물론하고 양긔가부족하야동양도되지안는분이라도복용즉시로방사가임의로되며절대로동양만되는게아니고보음이되는고로먹는날부터소변분양이만코강신이되는세계대표적약품으로권매특허수속중이온데약효가업스면약가를반환하기로책임보증하고파는고로매일약사려오는사람이답지한다더라 약가는오원오십전과십원인데절대로업고일반허약한분은일평생건강에대패락욕증신케하는대폐병에대단득효가잇다더라

廣告 本人의信印을紛失하얏기玆以廣告하오니內外國人은切勿見欺함 沃川郡伊院面 李俊宰告白

職業 男女遠近不問自宅에서되는高尙有利한職業年中無休申込次第로見本進呈함 特約店募集 大阪九條玉船橋電停前 不二商會

癩病專門 釜山府凡一町五〇四 凡一醫院 要返信料

自動車 乘合用學校用一九二九年式フォードシボレ輕兩廉價放賣急開 京城南大門通一ノ二二 漢陽工業社 電光二二〇八番

奉元寺 火葬料金減下 昭和七年一月一日부터 不景氣로因하야左와如히改定함 眞骨八圓을六圓으로白骨六圓을五圓으로改定하옵고火葬은全部眞木으로使用하옵기玆以謹告함

림질 대하증 냉병 근치 절대보증

만일무효면돈을물러드리오
유명한독일구로벨박사가발명햇슴니다
남녀만급성림질, 부인적백항대하증, 남녀냉병, 오좀소래월경고르지못한데며, 하혈(下血)등으로별효치료를다하여보고별별약을다써도백약이무효하야돈만허비하고근치안되여고통하는분은이것저것주저할것업시안심하고케일먼저독일구로벨박사가최근에케조대신발명한신약 KUROBER (구로벨)을쓰오 구로벨은천하에둘도업는참신긔한약이라백명이면백명, 만명이면만명이다 ！틀림업시낫다 이러한자신(自信)을어든결과환자의 안심과신용을엇기위하야만일에무효면절대책임지고두말업시전부돈을물러드리는보증서를약포에첨부하엿스니절대로안심하고쓰오. 구로벨의특장은一, 수년된고질로재발한만성림질과대하증은물론, 림독으로된나팔관염, 고환염(산증)전호선염, 자궁내막염, 란소염, 관절염, 뇨도협착등이커려커려낫는참신긔한컴. 二, 이약은다른약가티지리하게오래안먹고만급성간에아무리오래된고질성케증이라도일주일이상먹을필요가업는데구로벨만은결대로재발안하는컴 三, 치림약치고위장이안상하는약이업는데구로벨은조곰도상하고다른부작용이조곰도업슴으로위장이약한분이만히먹어도려임하나안난다는말은근치한여러분의찬송하는뒤이오, 그런데이약이속치되고다른약으로는절대로근치안되는리유를발하면주사는미약하고부작용이잇고세척은뇨도의균만씻슬뿐이오잘못하면산증이되고다른먹는약은위장만상하고조곰도낫지안코, 한약은잘낫게업스니나올리가업고산약은위험반하여지낫지안소 그러나구로벨박사약은오십만배로푸러도이분간에균이죽는작용이잇서여하한고질병이라도단에근치되니일각이라도빨리근치하시압

【약가】 만성과고타커증에五원, 대하증, 냉병과타부인병중에五원, 급성, 오좀소래에三원, 지방송료선금은무료, 대금인환은삼십전(五원이나三원이나다一일주일분)

京城西大門町二ノ一八大韓堂藥房 振替京城四九五〇番電話光三四番

이갈은不景氣에 社會奉仕的으로 三割引提供

明月館

但料理及酒類의價格을從
前보담三割引의値下를斷
行하야奉仕提供하옵내다

忘年·新年宴會 大小宴會 其他 親切丁寧

本支店 市內配達無料

宏壯한發明!!

電車內에서나、屋外에서나

何時、何處에서든지손쉽게쓸주잇고＝다만한방울이라도虛費안되는

瓶이그대로 自働式點眼器로됨

新案特許

新容器의 로―도안약

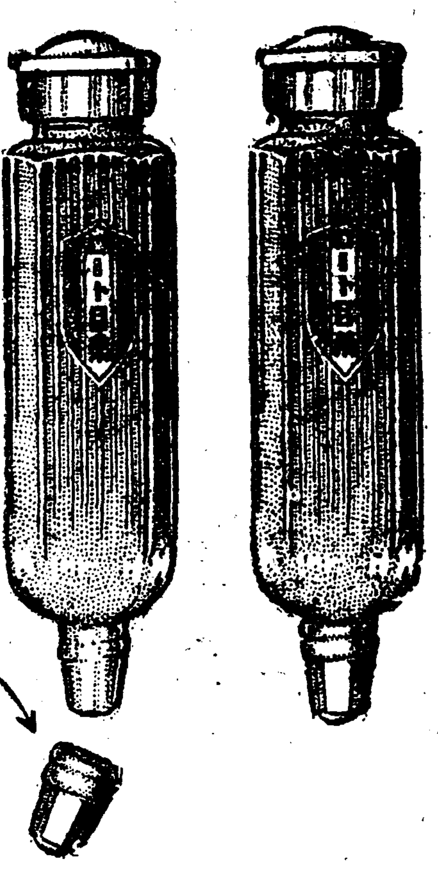

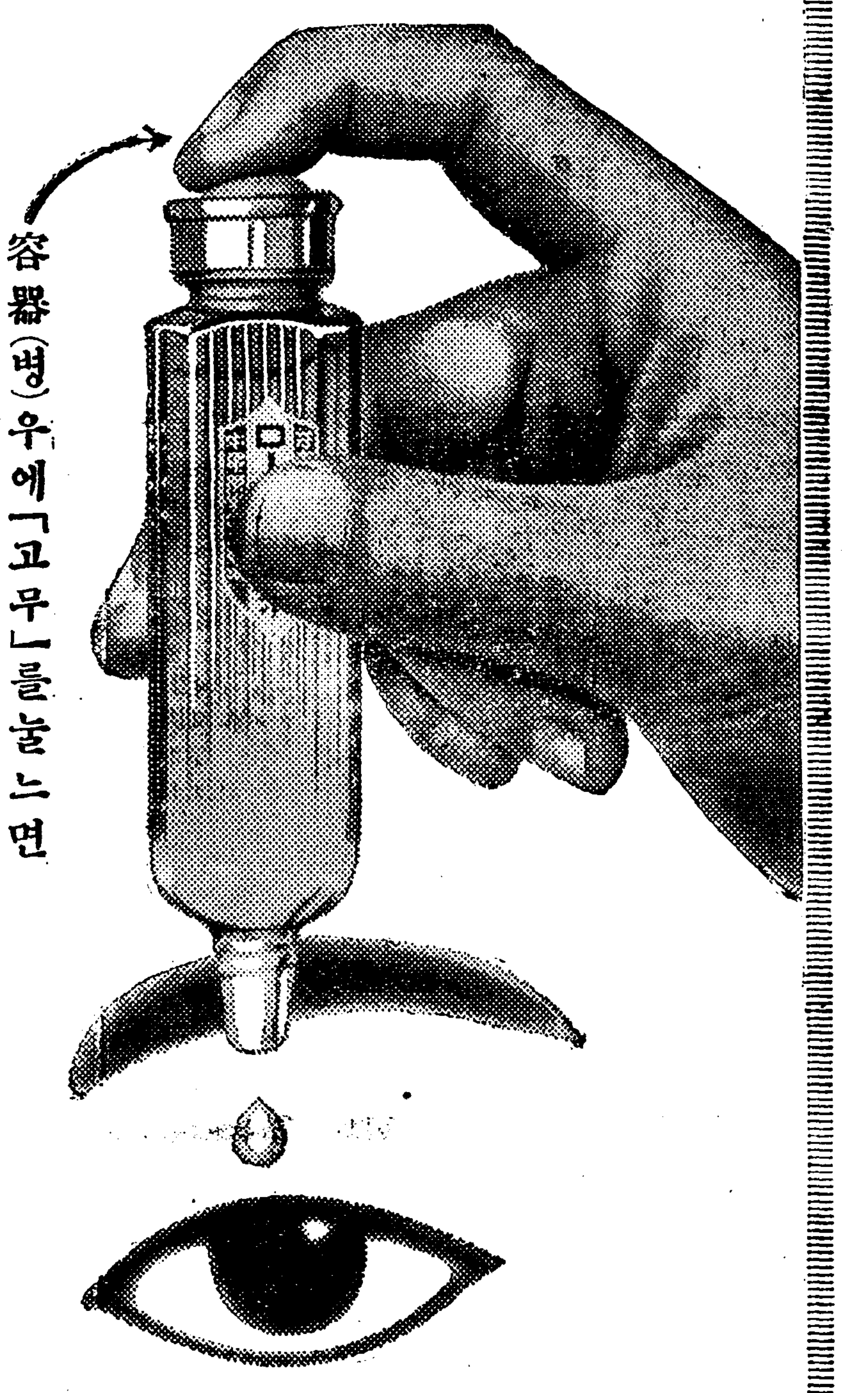

容器(병)우에「고무」를눌느면 안약은쓰고십흔대로나옴니다

小兒에는「小兒用로―도안약」이잇소 十五歲以下의小兒를爲하야特히留意하야調製한것임으로、쓰리지안코、아모리적은兒孩들에게도安心하고쓸수잇슴니다 定價 二十錢

新容器의 로―ト目藥

新容器의効果 로―도안약

一 携帶에便利하고使用法이簡單함으로電車內에서나일터에서나、或은夜間寢床等에서點眼할때에도特히便利합니다。

二 容器못에의둥그러움으로兒孩들의點眼에도조곰도危險하지안슴니다。

三 容器의蓋(막애)를떼어서뉘어노커나、거구로노아도決코藥液은흘너나오지안슴니다。

四 容器가平型임으로冊上갓흔곳에서굴너떠러질念慮가업고、또는旅中用으로도便利합니다。

五 從來의綿(솜)을쓰든「붓平」式點眼器와갓치使用할때마다眼藥이虛費되는일이업슴니다。

六 蓋(막애)가螺旋으로막게되어잇슴으로携帶中에眼藥이흘너나오는일이업슴니다。

在來品과 同一價格

定價

大瓶	五十錢
中瓶	三十錢
小瓶	二十錢
小兒用	二十錢

小瓶(定價二十錢)의使用量――約百滴

在來品三十錢一瓶의使用量은六、七十滴以下이엇슴니다만은本容器로는한방울이라도虛費되는것이업슴으로四個以上이나만히有效하게使用할수잇슴니다。

高等藥配劑 効力第一

井上獨逸博士處方 中尾藥學博士監理

適應症(적응증) 도라호―무、화르된안질、피매친눈、흐릿한눈、돈닙안질、진물은눈、눈닷친데、말은안질、상눈、침침한눈、부은눈기타엇더한안질에든지신효합니다

▼權威잇는完全無缺한處方

로―도안약은日本眼科醫界의權威인井上獨逸醫學博士가多年東京眼科病院長으로서研究의結果로된秘法을藥學博士中尾万三先生의監理下에嚴製한것이며、醫學、藥學의兩方面으로보아實로完全無缺한處方입니다

▼안약의合理化―効力第一

손쉽게써서病을速히낫게한다함은家庭藥된眼藥의第一使命입니다、로―도안약은最新學理에基한處方의結果收斂、防腐、殺菌은勿論、消炎、鎭痛等眼疾을곤치는데必要한諸作用을完全히合理化식히엇슴으로何等에다른藥液으로써눈을씻는手苦가들지안하고도超스피―드의藥効를가진近代的眼科藥입니다。

▼눈을刺戟치아니함(쓰리지안코、압흐지안함)

로―도안약은如何한眼疾에든지잘듯는高等藥을配劑하여잇슴으로藥을눈에너도눈을刺戟치아니함(쓰리지안코、압흐지안함)藥을눈에넌後「눈이번쩍띄는것갓혼시원한氣分」을늣기게되는것은로―도안약의一大特色이며이는運動前後或은讀書、記帳、其他細密한일을할때에使用하면最良의効果를得함니다。

▼東洋最高의眼藥工場에서調製함

로―도안약工場은東洋最大의眼藥製造所입니다。大規模이며無比한設備下에中尾藥學博士以下弊藥房製藥部員이最善을다하야其調製에從事하는것은로―도안약이數千萬中의一個에이르기까지라도、有效、完全을確實히保證하는所以입니다。

本舖 山田安民藥房 大阪市東區南久寶寺町

代理店

京城	南大門通	新井藥房
京城	本町四	木村萬三郎
平壤	大和町	森田帥樂堂
元山	本町	池田回天堂
元山	本町	石田濟生堂
龍山	元町二	巴商會藥房
釜山	辨天町	大黑南海堂
釜山	辨天町	藤田錦三郎
群山	大和町	神林藥店
木浦	大和町	木下藥店
馬山	都町一	石見屋藥店
大邱	元町二	町田翔春堂

●全國有名한藥店에서販賣합니다

大邱檄文事件에 兩個의『反帝』秘社

일차격문취조에당국두통 아나系는不日送局

【大邱】 대구의반제격문(反帝檄文)사건은 청년과학생들을눈하하야 삼십여명이나 검거하여놋코경북경찰부(慶北警察部)와 대구경찰서(大邱警察署)가 불면불휴로 일개월이 갓갑도록취조를계속하여오든바지금으로부터 삼일만지나면 검사국(檢事局)에보내게되여 서류전부를정리하는중으로 위선 먼저제이차격문(第二次檄文)의 주범인 송명근(宋命根)일파의『아나키스트』들로 조직된 반제동맹(反帝同盟)사건을 송국한다는바 그들은반제동맹을 조직하고 무정부주의(無政府主義)에대한학설을연구코저 『크로포트킨』『파쿠닌』 대삼영(大杉榮)등의저서를번역하야 등사판에박어서『데비』들의게 배부하는등수의선전에 진력하엿다고하며세련된일본말로 쓴 제일차격문은동경등지에서가저온것이 틀림업나고 보고 좌좌목(佐佐木)서오룡(徐五龍)등을 취조하는 한편학생 비밀결사로 조선에서 호시라고 할만한 대구학생 비밀결사에련좌되여 오랫동안 대구감옥에서 고생하다가 오년간집행유예로 방면되여 동경에가서권협(權協)에서활동하다가얼마전자그고향인협천(陝川)에와잇든정소수(鄭小秀)를주인하여온후대구고보와 대구상업의 학생들을 권광석회적으로 검거하야 취조하는중 의외에도놀날만한 비밀결사가 발각되엿는데 그들의조직형태는 교묘하야 명칭조차도 사용하지안코 어느모로를어 취조할지 취조하는당국자들도 여간두통이 아니라는데『아나』일파와가티 송국할 예정이엿스나 사실은 의외로전개되야 이십삼일에는 상업학교사학년 리현택(李鉉澤)외한사람을검거하고가택수색을하야 다소 서류와증거물을 압수하엿스나 신통한것을엇지못한모양인데 더 확대되면 년내에송국을보지못하리라한다

第三書房本據로 別個結社嫌疑綻露

출판물취체,치유위반으로 大邱警察取調繼續

【大邱】 반제격문사건관계로 다수청년을검거한결과전과와가티 두개의비밀결사가 탄로되는 일방또그외에 김홍직(金洪直)을『리ㅣ더』로한제삼서방(第三書房)의 주인곽수범(郭洙範)에 대한출판물취체규칙위반(出版物取締規則違反)과치유법위반(治維法違反)등별사건이발로되엿는데 이것은곽수범의 제삼서방을배경으로 소위 불온서적을다량으로밀수입하야 청년 학도간에선전하고 동지획득에 로력하는일방권귀 김홍직이가 경성에가서 잇다가와서 모종의조직을가지고저 곽수범과 책동한것이라는데 그내용은 당국이아즉절대비밀에붓치고잇다한다

輸城川治水工事 用地問題再燃

地主代表가道에陳情

【羅南】 함북수성천치수공사(咸北輸城川治水工事)용지매수문제는 누차보도한바와가티 지가(地價)협정문제로 도당국과 관계지주와의사이에 여러번분규가이러나 진행하든공사의 일부까지중지하고 협사가에 공정한지가를협정하려고 도당국에서는 토목과(土木課) 계원들을출장식혀 직접관계관청인 군과리까지합하여 엄밀히 실지감정을하고 토지에등급까지 일일히 나누어 사정지가를 발표하엿다 그당시에는 지주측으로 보와서도 공정한가격이라하며 응하엿슬뿐만아니라 지가를바드면서 토지매매에대한 정식수속하기를기다리고잇든바얼마전에경성군(鏡城郡)관리가 출장하여 토지매도 승락서를가지고 각지주들에게정식승락을구할때서면에게재된 지가를본즉 감정을하고발표하엿든 사정지가에비하여 대체로 이삼할(二三割)이나 감해잇슴으로 관계지주들은 일체히승락을거절하고일반지주들은 지난이십일일에 도토목과(道土木課)에쇄도하여 도에서발표한 사정지가 그대로 지불치안으면절대로 토지에대하여 정식승락을할수업스며 약속대로 하여달라고 진정하엿는데 금후도에서는 여하히처치할런지 일반은주목중이다

地主某氏談

이문제에대하여 지주모씨는말하되 공사용지 매수에대하여 관계관청의 처리방법의 내용을보면 지주들의 사정과리익은권혀도라보지안코 엇더한방법으로라도 토지에대한 지주들의 승락만어드려고 하는것갓습니다 그러나우리는 토지의소유권이잇는 한에는우리들의 리익을 주장하는것은 정당하다고생각함으로 공정한 지가이하는도저히 매도승락에응할수 업습니다 그러고 사정 지가라는것은 우리가 정한것도아니요 당국의책임자들이 실지로 감정을하고 정하여발표 하엿스니 도당국에서는 반듯이그대로 지불할 책임과의무가 잇고우리는 그대로 바다야 하겟슴으로 어대까지요구하겟습니다

道土木課員談

이문제에 대하야는 도당국에서도엄밀히 감정한후 사정지가를 발표하엿슨즉 물론틀림이 업스리라고 아는데지금와서 지가에서로차이가 잇다고 주장하는것은중간에서 엇던사무상 틀림이 잇던지 그러치안으면 지주들이처음발표한 지가를 잘못보고하

窮乏한火田民에게 組合費無理懲收

영락삼림조합에서무리징수 火田民은去益苦痛

【德川】 평남화전민의곤궁경은 언필로 형용키어렵다궁경에빠져잇는바 그중에도 평남덕천군태극면화순,영창,태극(德川郡太極面和順,永昌,太極)삼리의화전민은 방금 량식이전부업서서 아사의 비경에 빠젓다관계섭개동리 화전민의 금년추수는 조가수를 두바리에 엿발인바 그것을 좁쌀로치으면 네되밧게아니되며 강냉(옥수수)는토굴에저장한것이여 물지못한 관계로 전부썩어서량식에곤난을 밧고잇는중 평남

前科八犯의 時局標榜强盜

전후이십여년철창생활 馬山警察嚴重取調

【馬山】 본적을전남남원군운봉면동천리(全南南原郡雲峰面東川里)에두고 칠팔가지의변성명을하고다니는박도의(朴道義)(四一)는 방금마산경찰서 강(姜)사법주임의손에 공갈(恐喝)협박(脅迫)등 죄명으로 엄중한취조를 밧는다는데 그는지금으로부터 이십사년전 즉(구한국시대)명치사십일년 스물한살때로부터 감옥출입을하게되야 전과팔범으로 전후이십이년간 절도사기, 도박, 협박등죄로 철창생활을하야 옥중에서 청년시대와 장년시대를 옥중에서 보내던이다 금번범행은 지난팔월 모일밤에창원군 북면동전리(昌原郡北面東田里)감귀식(甘龜植)의집과 십일월이십구일 그곳김임전(金任全)의집에침입하야자칭○○단원십륙인 일행의 한사람인데 자긔들의 요구나명령을 듯지아니한 대구 장길상(張吉相)경주최준(崔浚) 진주김기태(金琪台)등 유수한 부호는 모다 암살 당하엿다고 색리도업는 거짓말로서 위협공갈 하는등에감귀식의 집에서 일금사원을주엇든것이 경찰의 탐지한바되어지난 십일월이십구일 북면주재소 순사의게 체포된것이라

中人商店에 軍費脅迫狀

◇…해만지면문을닷는다 警察은嚴重警戒中

【安東縣】 최근안동현선에번동대와 마적출몰이 자저서인심은매우 흉흉한이때에 안동현중국시가에 거류하는 중국상점에는군비를보내로갓다주되만약가져오지안는 경우에는 습격을하겟다는긔에도놀날만한협박장이각상점에와서일반은전전긍긍하야해가지고전기만오면전부문을닷고경관들까지외출을금지한다는바이비보를접한안동현경관대는엄중히경계중이라고

吉林地方同胞 產業組合組織

【吉林】 곡물집중(穀產集中) 길림교하(吉林蛟河)등지에서는월전부터 북만에유수한 산업조합(產業組合)을조직하야일반농민의 경제적단결을 도모한다는바 그상세한내용을 들으면 각중심지에 지부(支部)를두고일반생산자에 한하야일고(一股)오원(五元)이상의고주가 되게하며특수금융긔관(特殊金融機關)의 신용대부를 밧어 시세 거랍으로입는손해도 방지하며 중인간상의 룽단과만의 폐해도일소케될것은 물론이오 조합원에게는저리(低利)로 농비를 대출할방침인바만주동유의살래 (최단긔에十割以上의高利貸金)을 내어먹고 권수확을 착취당하든과거폐해를 회고하면 멀지안흔장내에 일반농가의 생활안정에다대한원동력이되리라더라

九月事變以來 廿餘名退滿處分

길림령사관에서퇴거령 吉林驛頭에悲劇種種

본월십칠일 상오십일시경에 길림(吉林)역두에서는매 안인울음소래가 일반군중을 놀내게한바 그내용을알고본즉 길림(吉林)현주를운 최일(崔一)씨이하 여섯사람이 당지령 사관으로부터삼년이하의퇴만처분(退滿處分)을밧고 각기귀향하는도중 신의주(新義州)까지는구속의몸으로순사에게 호송됨으로써 남어잇는가족과 친우들의 애닯은전송과떠나는사람의 감회깁흔 눈물이어울려서 일장비극을 연출한것이엇는데 구월(九月)이후 길림령사관(吉林領事館)에서퇴만처분을밧은이는모도이십인이넘는다한다

讀者優待寫眞撮影

【通川】 통천지국 사진반 과자백문덕(白文德)군이경영하는 백매사진관(白梅寫眞館)에서년말과신년에 본보독자를 우대하는 의미하에서 사진촬영하는분에게는 전례가업는 특별할인을 하리라는바 상세한것은 본보지국이나 백매사진관에 문의하심을 바란다하며 독자증과할인권은 본보통천지국에서배부하리라한다

龍川農共組合 龍南支部設置

【龍岩浦】 룡천군외하면남기동(龍川郡外下面南機洞)에잇는룡남농민사(龍南農民社)는동사책임자인 리지병(李枝炳)안병선(安炳先)김희선(金熙善)등제씨가불철주야하고무한한노력을한결과 공생조합(共生組合)원이만이 모집되엿고 지부장소도 건축에 이완성되엿는고로 지난 십칠일에 당지조합원대회를열고룡천농민공생조합룡남지부를 창립하엿다 한다음과가티임원을선거하엿다한다

支部長李枝炳 事務金熙善 常務安炳先

啄木鳥

▲외롱거덜이나서죽게됏다 류리걸식을한다 초근목피도업서못먹는다고날마다비 人발치두하는 아우성소리를드른지오래인바로신경이마비될 지경이거니와 江界道네군산간벽지의數萬生靈이死線에直面!목죽게되엿다고▲모름지이당국으로서도구제책임이슬슬하지마는社會로서도안닐히볼문제가못된다▲비단江原道뿐이아닌것은물론이어니와 여하튼社會는써로는한개인의일도관심하는바이거든하물며수만생령이사선의진면하엿다는社會的큰문제와人道上큰문제임에랴!

地方人事

▲馬場猛郎氏(元安州警察署長)退官人事次去十七日本報安州支局來訪

▲板垣雍藏氏(安州警察署長)新任人事次去二十二日本報安州支局來訪

▲金元錫氏(私立大明學校敎員)校務를帶하고去二十日入安關西旅館

▲金昇鍊氏(興南警察署司法係主任)新任人事次本報興南支局來訪

城津漁港工事概要

【城津】 성진벌긔공사을거행한성진어항공사의대요는다음과갓다

地方費	
防波堤長	二〇〇米
防砂堤長	九〇米
港內面積	六四,〇〇〇平米
工事費	二一六,〇〇〇圓
邑事業	
埋築面積	三八,五〇〇平米
物揚場長	二五〇米
道路長	七四〇米
護岸長	二〇〇米
工事費	五六,〇〇〇圓
一般	
平均干滿의差	〇,六米
港心深	三,六米
工事期間	自六年度至八年度

在滿遭難同胞 同情演劇開催

欽谷少年들이

【欽谷】 눈나리고바람이차서 긔아선상에 선재만백만동포의조난동정하고자흠곡(欽谷)에잇는소년들은 분연이러나 지난십륙십칠 양일간에 동정연극을흥행하엿다는데 이날에 수입된것은 적으나만주동포를 위하야 보낼터이라한다

擲柶大會

神戶商工會主催

【神戶】 재신호상공번영회(在神戶商工繁榮會)에서는 본보신호지국(本報神戶支局)후원을바더 오는일월일일 오전팔시부터 신호시관원통오정목관원공회당내(神戶市管原通五丁目管原公會堂內)에서 척사대회(擲柶大會)를개최한다는데 재신호인사는만흔참가를바란다고

一等當選長篇小說 旋風時代 (49)

韓仁澤作 安碩柱畫

취직운동 【四】

명순이는 일가친척이라고는 한사람도업는 그야말로의지할데도업는 고아(孤兒)엿다 세상을나지가는데에 그혈동파를맛동사이에 손을수업는천흥을맛보지못한 외로운몸이다 더구나 아버지를녕우도일즉여히고 세상맛을알락할때에 어머니까지도락가서 그는 세상의모든게다! 자긔를 저주하는듯하여 어느때에는 엣! 죽어버리자 죽으면 그만이다 나하나만죽어버리면 모든고통도 다ㅣ업서질것을……』 하고결단해보다하엿스나 사람이 이세상에나서 고통을격드래도 산다는것에크무슨깁흔뜻이잇는듯도하고 자긔의청춘에대한 미련과 애착으로도도키는오히려 죽엄보담어려웟다 그것은명순에게잇서서는 철하한사람이잇는까닭이엇다 비록자긔의몸은 더럽힌몸이라하드래도 자긔의백합꼿가티곱고깨끗한그맘은 철하를위하야 굿게간수하고잇섯기때문에 그래도 남다른관대한마음을가지고잇는철하를 기대리고사는것이다

『그래도 철하씨가 모든것을알고도 사랑하여만주면 나는다시사는봄이다 그럿타일년만참자 참아서 그때에나가어떠케될것인가를보자』

『그때까지 참아서 철하씨를맛난다음 나의비밀을 한아도숨기지말고 고백을하자 만일그때에 철하가 너와가튼녀자와결혼할수업다고배척을하면 그때는모든게다최후다 철하의압에서죽어바리자』 이러케자긔를시험하고 한편으로스사로위로도하고해서 명순이는오늘날까지사러왓다

만일명순이에게 이러한실낫가튼희망이나마 업섯든들 그는임이이세상에서 그고흔자최를감추엇슬는지모른다

엇던때에는 락심도하여자포자기(自暴自棄)도하여보앗지만 그것은 한찰라이엇고

『설마 철하씨가……』하는막연한빛으로도 모든것을이긔어나아갓다

『참어라 참어라』 명순이는번민이이러날때마다 이러케부르짓고 스스로 자긔의마음에안위로도모하여 스사로업는용긔도내여보앗다

그용긔는놈들은『살』을위한용긔엿다 『엇더한일이 잇드라도 일년동안 바게안남엇스니 그때까지 살어보고나서』

『창선이라는놈! 련숙이라는년! 나의일생을저주한 그사란의무리놈을 철하의날카로운주먹으로업새버리게해야지』

명순이는 주먹을부르쥐고입술을깨물며 부르지젓다

『아! 그러나 철하씨가만일!』 이러한회의가 뒤떠러날어날때는 차라리 지금에 깨끗한죽엄을하는것이 나을것가텃다

명순이의어린가슴은 이러한고민에터질듯하엿다 음식에구미는떨어지고 게다가 불면증이생기여 괴로운밤을 그대로밝힌때가만헛섯다 그러하니 설음만이복바치는것이다 그래서 눈물로새월을보내엿다

어머니가생존하엿슬때 어머니의 정미를도두어 어머니의마음을 복가치게하든일이 후회가낫다 그러케 헛되히도라가실어머니의마음을 왜! 좀부시게못하엿슬고ㅣㅣ

무남독녀를 멀ㅣ한창에보내시고 고향에서 그딸을그리워하셧슬일! 소년과부로 세상만란을다ㅣ격거오며 자긔하나를바라고그날그날을지내시던일 이모든것들이 명순의마음을더욱괴롭게하엿다 언제나어머니가생존하엿슬때일이『파노라마』와가티 눈압헤 핑핑돌고잇섯다

몃고랑도되지못한밧과 시내에잇는집을팔아서 정성을다하야공부를시켜주시던그어머니ㅣ 엇더한요구던지 나의소망이라면 선듯선듯 들어주시든 그자비한 어머니는 지금에는지하에서 썩고잇지안는가? 이모든것이 젊고약한 이녀성의마음을 언제가슴으게하엿다 역경(逆境)! 확실이명순에게잇서서는 이시긔가 역경이다 이러한십자로(十字路)에선녀성에게는 오로지 이세상은유혹의 그검은손을펼처서집어삼키랴는 그위험한 시긔를당한것이다 조선의 소위수부(首府) 화려한도시미를 자랑하고잇는소위대경성도 그리면에는 어지러운탁류와 암류가흐르고잇는것이다

東海日出づる國に文藝春秋あり! 十年の歲月を閱して光輝更に燦たり!!

滿洲事變實地踏査座談會

日米戰ふの危險ありや…池崎忠孝

縄拔け治兵衛白浪財布…長谷川伸

笹川の繁藏…子母澤寛

乘せられた安達(政界夜話)…城南隱士

政治經濟時評…土方成美

最新黑幕物語二題…杉並尊人

文藝春秋十年の回顧

◆人の評判◆ 安達謙藏 九尾の老狐に譬ふ…安藤正純 顏の造作で損をしてゐる…中山雅夫 案外實直な安達さん…河上勇介 杉村陽太郎 柔道家杉村陽太郎君…町田梓楼 奮鬪の人…伊奈村龍夫

法人妄語…末弘嚴太郎

話の屑籠…菊池寛

隨筆

十周年記念 文藝春秋

新渡戸稻造博士に物を訊く座談會 質問者 鶴見祐輔 久米正雄 菊池寛

協力內閣問題…蠟山政道

歐洲女難記…竹內逸

文藝時評…中戸川吉二

創作 別莊の主人(留守番)…正宗白鳥 燃ゆる頰…堀辰雄 影(戲曲一幕)…里見弴 浮浪者…石坂洋次郎 菊あはせ…泉鏡花

附錄 文壇ユーモア

新年特別號 定價七十錢

日本の戰慄…直木三十五

獨逸兵と女

兜町と蠣殼町暴露記

附錄 現代百科小事彙 現代文化は知識の氾濫で徒らに諸君を眩惑するに過ぎぬ。諸君はいづくに賴りいづくにつくべきか。來りて此の寶庫の扉を開かれよ!

東京市麴町區內幸町大阪ビル 振替東京一七六〇三番 文藝春秋社

新年特輯號今日出來 映畫時代 四六倍版 二十錢 送料二錢 讀者數萬人 注文大殺倒

團成社 正月一日낫부터 特別大公演

朝鮮劇場 十二月二十六日부터 一本年度忘年最終週間

미나도座 十二月二十六日낫부터大公開

十二月二十六日晝夜 ●中外劇場大公演 料金 大人三十錢 小人二十錢